

2004년 동경해상일동화재보험(주)의 현황

(2004.4.1 - 2005.3.31)

2005.6

동경해상일동화재보험(주)서울지점

1. 일반현황

1-1. 선언문

고객 여러분 안녕하십니까?

지난 한 해 동안 고객 여러분께서 폐사에 보내주신 관심과 성원에 대하여
심심한 감사의 말씀을 드립니다.

1879년 8월 창립한 이래 저희 동경해상일동화재보험(주)는 고객의 신뢰를
모든 사업활동의 최우선 가치로 하고 안정적이며 경쟁적인 보험서비스 제공
을 위하여 최선의 노력을 경주해 왔으며, 앞으로도 창의적이며 혁신적인 기
술 개발을 통하여 고객의 니즈에 부응해 나아갈 것입니다.

본 공시는 저희 서울지점의 경영전반에 대하여 알려드리기 위한 것으로 관
련법규에 따라 성실히 작성되었습니다.

동경해상일동화재보험(주)서울지점
지점장 니시오카 히로시

西岡洋

1-2. 경영방침

(경영이념)

고객의 신뢰를 모든 사업 활동의 기준점으로 두어, 「안심과 안전」의 제공을 통하여 풍족하고 쾌적한 사회 생활과 경제 발전에 이바지합니다.

- 고객에게 최대의 만족을 드리는 상품·서비스를 전해드리고, 고객의 생활과 사업 발전에 공헌합니다.
- 수익성·성장성·건전성에 있어서 세계 Top class의 사업을 전세계적으로 전개하고, Millea Group의 중추기업으로서 주주의 뜻에 부응합니다.
- 대리점과 마음이 통한 파트너로서 상호 협력하고, 연찬하며, 상호의 발전을 도모합니다.
- 사원 한 사람 한 사람이 창조성을 발휘할 수 있는 자유롭고 활달한 기업 풍토를 구축합니다.
- 선량한 기업 시민으로서 지구환경보호, 인권존중, 법과 규칙의 준수, 사회공헌 등의 사회적 책임을 다하고, 널리 지역과 사회에 공헌합니다.

(경영비전)

①고객본위의 사업전개

②보험본업에서의 수익의 지속적 확대
특히, · 손보사업의 효율화
· 생손보 양사업의 본격 융합

③사업영역의 확대
· 해외보험사업 · 재보험사업
· 금융사업 · 보험관련 일반사업

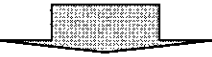

④ 밀레아 목표와 결부한 개별사 목표의 달성



⑤ 새로운 기업가치의 창조

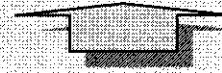
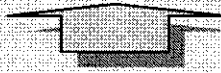

모든 분야의 혁신 실행

■기업풍토의 변혁 ■구조개혁의 추진 ■선택과 집중

밀레아경영통합의
성공

1-3. 연혁, 추이

1976년 서울주재사무소 설립

2003년 6월 13일 한국금융감독위원회로부터 재보험사업면허 취득,
서울지점 설립(주재사무소 폐쇄)

2004년 10월 1일 동경해상화재보험(주)서울지점에서 동경해상일동화재보험(주)
서울지점으로 상호 변경

1-4. 보험계약시 유의사항

해당사항 없음

1-5. 조직

1) 조직도

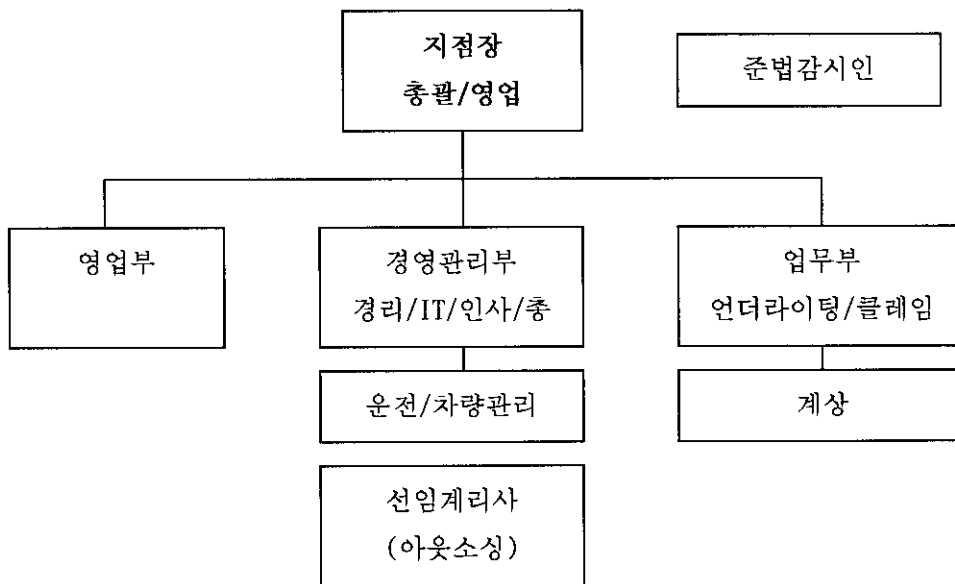

2) 영업조직

별도의 영업조직 없음

1-6. 임직원 현황

(2005년 3월 31일 현재)

(단위 : 명)

구 분		2004 년	2003 년
인 원	임 원	상 근	1
		사외이사	0
		이사대우	0
	직 원	책임자	2
		사 원	2
		계	4
	기타직원		2
	총 계		7

1-7. 모집조직 현황 (해당사항 없음)

1-8 자회사 (해당사항 없음)

1-9. 자본금
30억원

1-10. 대주주 (해당사항 없음)

1-11. 주식소유현황 (해당사항 없음)

1-12. 계약자배당 (해당사항 없음)

1-13. 주주배당 (해당사항 없음)

1-14. 주식매수선택권 부여내용 (해당사항 없음)

2. 경영실적

2-1. 개요

(단위 : 백만원)

구 분	2004년	2003년
수 재 보 험 료	10,621	4,042
수 재 보 험 금	1,862	114
순 사 업 비	2,344	1,561
장 기 환 급 금		
총 자 산	11,625	5,901
보험계약준비금	6,175	3,316
당 기 순 손 익	2,861	-1,263

※수재보험료는 해약환급금을 차감한 금액임.

2-2. 손익발생원천별 실적

(단위 : 백만원)

구 분		2004년	2003년	증 감
보험 부문	보험영업손익	6,261	2,090	4,171
	(보험수익)	10,636	4,041	6,595
	(보험비용)	4,375	1,951	2,424
투자 부문	투자영업손익	228	83	145
	(투자영업수익)	228	83	145
	(투자영업비용)			
책임준비금전입액(△)		2,650	3,241	-591
비상위험준비금전입액(△)		209	75	134
영업손익		3,630	-1,143	4,773
기타 부문	기타손익	-170	-120	-50
	(기타수익)	8	4	4
	(기타비용)	178	124	54
특별 계정 부문	특별계정손익			
	(특별계정수익)			
	(특별계정비용)			
경상손익		3,460	-1,263	4,723
특별이익				
특별손실				
법인세비용		599		599
당기순손익		2,861	-1,263	4,124

※특별계정은 퇴직보험 특별계정임.

3. 재무상황

3-1. 개요

1) 일반계정

(단위 : 백만원, %)

구분		2004 년도		2003 년도	
			구성비		구성비
자산	현금 및 예치금	9,538	82.05	4,355	73.80
	단기매매증권				
	매도가능증권				
	만기보유증권				
	지분법적용투자주식				
	대출채권				
	부동산				
	고정자산	258	2.22	368	6.24
	기타자산	1,829	15.73	1,178	19.96
	자산총계	11,625	100	5,901	100
부채	책임준비금	5,890	50.67	3,241	54.92
	계약자지분조정				
	비상위험준비금	284	2.44	75	1.27
	기타부채	853	7.34	848	14.37
	부채총계	7,027	60.45	4,164	70.56
자본	자본총계	4,598	39.55	1,737	29.44
	부채 및 자본총계	11,625	100	5,901	100

주1) 잔액기준

2) 퇴직보험특별계정 자산·부채 포함.

2) 특별계정 (해당사항 없음)

3-2. 대출금운용 (해당사항 없음)

3-3. 유가증권투자 및 평가손익 (해당사항 없음)

3-4. 부동산 보유현황 (해당사항 없음)

3-5. 보험계약준비금 적립

(단위 : 백만원)

구 분	2004 년	2003 년
1. 책 임 준 비 금	5,890	3,241
보험료적립금		
지 급 준 비 금	873	610
미경과보험료적립금	5,020	2,641
계약자배당 준비금		
계약자이익배당준비금		
재 보험료 적 립 금		
(출 재 보 험 준 비 금)	(3)	(10)
2. 비 상 위 험 준 비 금	284	75
합 계	6,174	3,316

3-6. 외화자산·부채

1) 형태별 현황

(단위 : US \$1,000)

	구 분	2004 년도	2003 년도	증 감
자 산	예 치 금			
	유 가 증 권			
	외 국 환			
	부 동 산			
	기 타 자 산	62	0	62
	자 산 총 계	62	0	62
부 채	차 입 금			
	기 타 부 채	0	224	-224
	부 채 총 계	0	224	-224

2) 국가별 주요자산운용 현황 (해당사항 없음)

3) 포지션 현황 (해당사항 없음)

3-7. 대손상각 및 대손충당금

(단위 : 백만원)

구 분	2004 년도	2003 년도
대 손 충 당 금	8	5
일반계정	8	5
국내분	8	5
국외분		
특별계정		
대 손 상 각 액		
일반계정		
국내분		
국외분		
특별계정		

주) 특별계정은 퇴직보험특별계정에 한함.

3-8. 부실대출 현황 (해당사항 없음)

3-9. 파생금융상품 현황 (해당사항 없음)

3-10. 자산증권화 현황 (해당사항 없음)

3-11. 보험계약현황 (해당사항 없음)

3-12. 재보험 현황

1) 국내 재보험거래현황

(단위 : 백만원)

구 분		2004 년도	2003 년도	전년대비 증감액	
국 내	수 재	수입보험료	10,621	4,042	6,579
		지급수수료	1,340	540	800
		지급보험금	1,862	114	1,748
		수지차액(A)	7,419	3,388	4,031
출 재		지급보험료	4		4
		수입수수료	1		1
		수입보험금			
		수지차액(B)	-3		-3
순수지 차액(A+B)		7,416	3,388	4,028	

2) 국외 재보험거래현황

(단위 : US \$1,000)

구 분		2004 년도	2003 년도	전년대비 증감액	
국 외	수 재	수입보험료			
		지급수수료			
		지급보험금			
		수지차액(A)			
출 재		지급보험료	161	240	-79
		수입수수료	1	3	-2
		수입보험금	15		15
		수지차액(B)	-145	-237	92
순수지 차액(A+B)		-145	-237	92	

4. 경영지표

(단위 : 백만원, %)

항목 번호	구 분		2004 년도	2003 년도	
4-1	자 본 적정성	지급여력비율	251.50	229.1	
4-2	자 산 건전성	부실자산비율	0.00	0.0	
		위험가중자산비율	26.03	34.5	
		대손충당금적립율			
4-3	수익성	손해율	26.16	63.8	
		순사업비율	29.06	137.6	
		일반계정운용자산이익율	3.33	2.3	
		특별 계정	운용자산이익율(1)		
			평균예정이율(2)		
			비율(1/2*100)		
		ROA	39.01	-24.8	
ROE	164.64	-42.1			
4-4	유동성	유동성비율	2,048.87	12,107.9	
		현금수지차비율	57.75	32.2	
4-5	생산성	임직원당거수원수보험료			
		보험설계사당거수원수보험료			
		대리점당거수원수보험료			
4-6	기타지표	퇴직급여충당금비율	100.00	100.0	

4-7. 신용평가등급 (해당사항 없음)

동경해상일동화재보험(주) 본사의 신용평가등급은 S&P로부터 “AA-”, Moody’s로부터 “Aa2”, R&I로부터 “AA+”, JCR로부터 “AAA”, A.M.Best로부터 “A++”의 등급을 받고 있습니다.

5. 위험관리

5-1. 개요

경영상 발생할 수 있는 제반 리스크를 관리하고 통제하기 위하여 해당 위험에 대한 관련 부서에서 가이드라인등에 의거 관리한다.

5-2. 보험위험관리

1) 개념

이상사태의 발생이나 경제환경 등의 변화에 의해 재보험료 설정시 예상한 수준을 초과하여 재보험금 등이 지급되는 등의 경우를 말한다.

2) 관리방법

보험가격위험, 지급준비금위험 등의 보험위험에 대비해 적절한 재보험료 설정, 지급준비금의 적립, 우량 재보험자와의 거래를 통한 안정성확립 등을 통하여 안정적인 지급여력 유지를 도모함.

5-3. 신용위험 관리

1) 개념

거래상대방의 재무상황 악화 등으로 당초 약정한 대로 상환할 수 없게 되는 채무불이행 등으로 인한 손실위험을 말한다.

2) 관리방법

당사는 대출채권, 유가증권등의 업무를 취급하지 않고 있음.

5-4. 시장위험 관리

1) 개념

금리, 주가, 환율 등 시장가격 변동에 따른 손실위험을 말한다.

2) 관리방법

본사의 가이드라인에 의거 관리함.

5-5. 유동성위험 관리

1) 개념

자산과 부채의 만기가 크게 불일치하거나 예상치 못한 자금흐름에 대응하는 과정에 따른 손실위험을 말한다.

2) 관리방법

본사의 가이드라인에 의거 관리함.

5-6. 금리위험 관리

1) 개념

금리변동에 따른 자산과 부채의 가치변화에 대한 대응하는 과정에 따른 손실위험을 말한다.

2) 관리방법

본사의 가이드라인에 의거 관리함.

5-7. 운영위험 관리

1) 개념

경영관리위험, 전략적위험, 법적위험 및 평판위험 등 회사의 운영에 따른 위험을 말한다.

2) 관리방법

본사의 가이드라인 및 Contingency Plan에 의거 관리함.

6. 기타경영현황

6-1. 자회사 경영실적 (해당사항 없음)

6-2 타금융기관과의 거래내역 (해당사항 없음)

6-3. 내부통제

(일반원칙)

1. 회사의 임직원은 업무수행에 있어 제반 법규와 통제기준을 준수하여야 한다. 이를 위하여 회사의 임직원은 제반 법령과 사규, 지침, 업무편람 등을 항상 비치, 열람하고 업무수행시 항상 참조하여야 하며, 업무와 관련하여 적법성 여부가 문제될 여지가 조금이라도 있는 사항에 대하여는 반드시 사전에 준법감시인을 통하여 적법성 여부를 확인하여야 한다.
2. 회사의 임직원은 건전한 상식과 윤리에 바탕을 두고, 공정하고 합리적으로 업무를 수행하여야 한다. 이를 위하여 회사의 임직원은 보험업의 공공성을 충분히 인식하여야 하며, 업무수행을 통하여 부당한 이익을 추구하여서는 아니 된다.
3. 회사의 임직원은 업무에 대한 전문가로서 고객의 편의를 위하여 최선의 노력을 다하여야 한다. 이를 위하여 회사의 임직원은 고객에게 올바른 서비스와 도움을 줄 수 있도록 보험상품 및 제반 금융서비스에 대하여 전문적 지식을 갖추어야 하며, 고객과의 거래를 신속 정확하게 처리하여야 한다.

(구체적 행동규범)

1. 회사의 임직원은 직무를 수행함에 있어 관련 법규 및 통제기준을 성실히 준수하고, 상사의 정당한 명령을 수행하며, 자기와 회사의 발전을 위하여 노력하여야 한다.
2. 회사의 임직원은 회사의 재산을 개인적인 용도로 횡령 유용하거나 불법적인 행위에 사용하지 않아야 한다.
3. 회사의 임직원은 고용, 업무, 승진 등에 있어서 성별, 연령, 종교, 사회적 지위, 신체장해 등을 이유로 차별하여서는 아니 되며, 성희롱 기타 개인의 인권을 침해하고 직장의 분위기를 저해하는 행위가 발생하지 않도록 하여야 한다.

4. 회사의 임직원은 고객 기타 거래처와의 직무수행에 있어서는 자신이 곧 회사를 대표한다는 자세로 신의성실과 예의 바른 태도를 취하여야 한다. 고객 기타 거래처와의 관계에 있어 직무상 우월적 지위를 이용하여 회사의 지시를 넘어선 개인적 의사를 강압하거나, 과도한 요구를 하여서는 아니 된다.

5. 회사의 임직원은 그 직무에 관하여 금품, 향응 기타 이익을 받거나, 그 지위를 이용하여 자기의 부당한 이익을 취득하는 행위를 하여서는 아니 된다.

6. 회사의 임직원은 업무수행 중 취득한 고객 및 회사에 관한 정보를 제 3 자에게 누설하거나 부당한 목적에 이용하여서는 아니 된다.

(불공정 행위의 방지)

1. 회사의 임직원은 독점규제 및 공정거래에 관한 법률상의 불공정 거래행위, 증권거래법상의 미공개 정보이용, 시세조종 등의 행위, 부정경쟁방지 및 영업비밀보호에 관한 법률상의 부정경쟁, 영업비밀침해 행위 등 각종 불공정 행위를 하거나 이에 가담하여서는 아니된다.

2. 회사의 임직원은 업무수행 중 불공정 행위 여부가 문제될 여지가 조금이라도 있는 사항(예를 들어, 경쟁사와 가격, 판매조건, 판매지역, 상품개발 등의 정보를 교환하는 경우)에 대하여는 반드시 사전에 준법감시인을 통하여 적법성 여부를 확인한다.

3. 회사는 준법감시인을 통하여 불공정 행위에 관한 교육을 시행할 수 있으며, 이 경우 임직원은 위 교육에 참가하여야 한다.

6-4. 기관경고 및 임원 문책사항 (해당사항 없음)

6-5. 수시공시 사항 (해당사항 없음)

6-6. 임직원대출잔액 (해당사항 없음)

6-7. 사외이사 등에 대한 대출 및 기타거래 내역 (해당사항 없음)

6-8. 기부금현황 (해당사항 없음)

6-9. 민원발생현황 (해당사항 없음)

7. 재무제표

7-1. 감사보고서

외부감사인의 감사보고서

동경해상일동화재보험(주) 서울지점(구, 동경해상화재보험(주) 서울지점)
지점장 西岡 洋 귀하

본 감사인은 첨부된 동경해상일동화재보험(주) 서울지점의 2005년과 2004년 3월 31일 현재의 대차대조표와 동일로 종료되는 양 회계연도의 손익계산서, 결손금처리계산서 및 현금흐름표를 감사하였습니다. 이 재무제표를 작성할 책임은 지점 경영자에게 있으며 본 감사인의 책임은 동 재무제표에 대하여 감사를 실시하고 이를 근거로 이 재무제표에 대하여 의견을 표명하는데 있습니다.

본 감사인은 대한민국의 회계감사기준에 따라 감사를 실시하였습니다. 이 기준은 본 감사인이 재무제표가 중대하게 왜곡표시되지 아니하였다는 것을 합리적으로 확신하도록 감사를 계획하고 실시할 것을 요구하고 있습니다. 감사는 재무제표상의 금액과 공시내용을 뒷받침하는 감사증거에 대하여 시사의 방법을 적용하여 검증하는 것을 포함하고 있습니다. 또한 감사는 재무제표의 전반적인 표시내용에 대한 평가뿐만 아니라 재무제표 작성을 위해 경영자가 적용한 회계원칙과 중요한 회계추정에 대한 평가를 포함하고 있습니다. 본 감사인이 실시한 감사가 감사의견 표명을 위한 합리적인 근거를 제공하고 있다고 본 감사인은 믿습니다.

본 감사인의 의견으로는 위 재무제표가 동경해상일동화재보험(주) 서울지점의 2005년과 2004년 3월 31일 현재의 재무상태와 동일로 종료되는 양 회계연도의 경영성과 그리고 결손금의 변동과 현금흐름의 내용을 대한민국의 기업회계기준에 따라 중요성의 관점에서 적절하게 표시하고 있습니다.

삼 일 회 계 법 인
대 표 이 사 안 경 태

2005년 4월 19일

이 감사보고서는 감사보고서일 (2005년 4월 19) 현재로 유효한 것입니다. 따라서 감사보고서일 이후 이 보고서를 열람하는 시점까지의 기간 사이에 첨부된 지점의 재무제표에 중대한 영향을 미칠 수 있는 사건이나 상황이 발생할 수도 있으며 이로 인하여 이 감사보고서가 수정될 수도 있습니다.

7-2. 대차대조표

대 차 대 조 표

제 2 기 : 2005년 3월 31일 현재

제 1 기 : 2004년 3월 31일 현재

동경해상일동화재보험(주)서울지점

과 목	제2기(당기)		제1기(전기)	
	금 액		금 액	
[자 산]				
(운용자산)		9,537,427,924		4,354,918,093
I. 현.예금및예치금		9,537,427,924		4,354,918,093
1. 현금		0		0
2. 예금	9,537,427,924		4,354,918,093	
(1) 당좌예금		0		0
(2) 보통예금	392,407,817		187,461,115	
(3) 정기예금		0	910,097,260	
(4) 정기적금		0		0
(5) 해외계예금		0		0
(6) 기타예금	9,145,020,107		3,257,359,718	
3. 금전신탁		0		0
4. 단체퇴직보험예치금		0		0
5. 선물거래예치금		0		0
6. 기타예치금		0		0
II. 단기매매증권		0		0
1. 주식		0		0
(1) 상장주식		0		0
(2) 기타주식		0		0
2. 국·공채		0		0
(1) 국채		0		0
(2) 공채		0		0
3. 특수채		0		0
4. 회사채		0		0
(1) 보증사채		0		0
(2) 무보증사채		0		0
5. 수익증권		0		0
6. 해외유가증권		0		0
(1) 주식		0		0
(2) 채권		0		0
(3) 기타해외유가증권		0		0
7. 신종유가증권		0		0
8. 기타유가증권		0		0
기업어음		0		0
III. 매도가능증권		0		0
1. 주식		0		0
2. 출자금		0		0
3. 국·공채		0		0
(1) 국채		0		0
(2) 공채		0		0
4. 특수채		0		0
5. 회사채		0		0
(1) 보증사채		0		0
(2) 무보증사채		0		0
6. 수익증권		0		0
7. 해외유가증권		0		0

(1) 주식	0		0	
(2) 채권	0		0	
(3) 기타해외유가증권	0		0	
8. 신종유가증권	0		0	
9. 기타유가증권	0		0	
기업어음	0		0	
IV. 만기보유증권		0		0
1. 국·공채	0		0	
(1) 국채	0		0	
(2) 공채	0		0	
2. 특수채	0		0	
3. 회사채	0		0	
(1) 보증사채	0		0	
(2) 무보증사채	0		0	
4. 수익증권	0		0	
5. 해외유가증권	0		0	
(1) 채권	0		0	
(2) 기타해외유가증권	0		0	
6. 신종유가증권	0		0	
7. 기타유가증권	0		0	
V. 지분법적용 투자주식		0		0
1. 주식	0		0	
2. 출자금	0		0	
VI. 대출채권		0		0
(대손충당금)	0		0	
(현재가치할인차금)	0		0	
1. 콜론	0		0	
2. 보험약관대출금	0		0	
3. 유가증권담보대출금	0		0	
4. 부동산담보대출금	0		0	
5. 신용대출금	0		0	
6. 어음할인대출금	0		0	
(1) 상업어음할인	0		0	
(2) 무역어음할인	0		0	
(3) 기타	0		0	
7. 지급보증대출금	0		0	
8. 기타대출금	0		0	
(1) 주택보험대출	0		0	
(2) 사모사채	0		0	
(3) CP	0		0	
(4) 기타	0		0	
VII. 부동산		0		0
(가치하락손실충당금)	0		0	
1. 토지	0		0	
2. 건물	0		0	
(감가상각누계액)	0		0	
3. 구축물	0		0	
(감가상각누계액)	0		0	
4. 해외부동산	0		0	
(감가상각누계액)	0		0	
(1) 토지	0		0	
(2) 건물	0		0	
(3) 구축물	0		0	
(4) 건설중인자산	0		0	

5. 건설중인자산 (비운용자산)	0	2,087,435,978	0	1,546,438,010
I. 고정자산		258,241,900		368,172,120
1. 유형자산	59,242,900		103,324,120	
(1). 비품	56,698,942		98,690,317	
(감가상각누계액)	-125,967,646		-80,278,271	
(2). 차량운반구	2,543,958		4,633,803	
(감가상각누계액)	-4,880,026		-2,790,181	
2. 무형자산	198,999,000		264,848,000	
(1) 영업권	0		0	
(2) 소프트웨어	198,999,000		264,848,000	
(3) 창업비	0		0	
(4) 개발비	0		0	
(5) 기타의 무형자산	0		0	
II. 기타자산		1,829,194,078		1,178,265,890
1. 보험미수금	1,656,971,417		1,031,578,436	
(대손충당금)	-8,326,490		-5,183,858	
(1) 미수보험료	0		0	
(2) 대리점미수금	0		0	
(3) 공동보험미수금	0		0	
(4) 대리업무미수금	0		0	
(5) 재보험미수금	1,665,278,875		1,036,762,294	
(6) 외국재보험미수금	19,032		0	
(7) 특약수제예약금	0		0	
2. 미수금	0		5,227,650	
(대손충당금)	0		0	
(현재가치할인차금)	0		0	
3. 보증금	93,916,000		73,916,000	
(1) 임차보증금	93,916,000		73,916,000	
(2) 예탁보증금	0		0	
(3) 전신전화가입권	0		0	
4. 미수수익	64,787,614		48,445,673	
(대손충당금)	0		0	
5. 선급비용	6,232,062		17,458,531	
6. 구상채권	0		0	
7. 미상각신계약비	0		0	
8. 이연법인세차	6,435,735		0	
9. 받을어음	0		0	
(대손충당금)	0		0	
10. 선급금	0		0	
11. 가지급금	0		0	
(대손충당금)	0		0	
12. 가지급보험금	0		0	
13. 선급법인세	0		0	
14. 선급부가세	0		0	
15. 본지접계정차	851,250		1,639,600	
16. 공탁금	0		0	
17. 부도어음	0		0	
(대손충당금)	0		0	
18. 파생상품자산	0		0	
(1) 이자율관련	0		0	
(2) 통화관련	0		0	
(3) 주식관련	0		0	
(4) 신용관련	0		0	

(5)기타	0	0	0
19.그밖의기타자산	0	0	0
(특별계정자산)		0	0
< 자 산 총 계 >		11,624,863,902	5,901,356,103
[부 채]			
I. 보험계약준비금		6,174,598,603	3,315,924,675
1. 책임준비금	5,890,253,217		3,240,621,979
(1)지급준비금	873,189,657		609,698,610
(2)장기저축성보험료적립금	0		0
(3)미경과보험료적립금	5,017,063,560		2,630,923,369
(4)계약자배당준비금	0		0
(5)계약자이익배당준비금	0		0
2. 비상위험준비금	284,345,386		75,302,696
II. 기타부채		852,214,928	847,970,598
1. 보험미지급금	159,612,575		10,356,916
(1)미지급보험금	0		0
(2)대리점미지급금	0		0
(3)미환급보험료	127,913,347		0
(4)공동보험미지급금	0		0
(5)대리업무미지급금	0		0
(6)재보험미지급금	31,699,228		3,665,352
(7)외국재보험미지급금	0		6,691,564
(8)특약출재예수금	0		0
2. 미지급금	0		0
3. 미지급비용	12,825,525		3,449,830
4. 특별계정차	0		0
5. 이연법인세대	0		0
6. 퇴직급여충당금	39,004,457		23,564,645
(국민연금전환금)	0		0
(퇴직보험예치금)	0		0
7. 가수보험료	0		0
8. 지급어음	0		0
9. 당좌차월	0		0
10. 차입금	0		0
(1)풀머니	0		0
(2)RP매도	0		0
(3)후순위차입	0		0
(4)기업어음의발행	0		0
(5)기타	0		0
11. 채권	0		0
(1)후순위채권	0		0
(2)일반채권	0		0
12. 선수금	0		0
13. 가수금	0		0
14. 예수금	3,655,610		4,137,160
15. 선수수익	0		0
16. 미지급법인세	605,812,400		0
17. 미지급부가세	0		0
18. 본지점계정대	31,304,361		806,462,047
19. 임대보증금	0		0
20. 파생상품부채	0		0
(1)이자율관련	0		0
(2)통화관련	0		0

(3)주식관련	0	0	0
(4)신용관련	0	0	0
(5)기타	0	0	0
21.그밖의 기타부채	0	0	0
(특별계정부채)	0	0	0
< 부 채 총 계 >	7,026,813,531		4,163,895,273
III. 자본금	3,000,000,000		3,000,000,000
1. 보통주자본금	0		0
2. 우선주자본금	0		0
3. 영업기금	3,000,000,000		3,000,000,000
IV. 신주청약중거금	0		0
V. 자본잉여금	0		0
1. 주식발행초과금	0		0
2. 감자차익	0		0
3. 기타자본잉여금	0		0
4. 자산재평가적립금	0		0
VI. 이익잉여금(결손금)	1,598,050,371		-1,262,539,170
1. 이익준비금	0		0
2. 기업합리화적립금	0		0
3. 재무구조개선적립금	0		0
4. 임의적립금	0		0
5. 처분전이익잉여금(처리전결손금)	1,598,050,371		-1,262,539,170
(당기순이익 또는 당기순손실)	2,860,589,541		-1,262,539,170
VII. 자본조정	0		0
1. 주식할인발행차금	0		0
2. 배당건설이자	0		0
3. 자기주식	0		0
4. 매도가능증권평가이익(손실)	0		0
5. 지분법적용투자주식평가이익(손실)	0		0
6. 해외사업환산대(차)	0		0
7. 파생상품평가손익	0		0
(1)파생상품평가이익	0		0
(2)파생상품평가손실	0		0
8. 기타자본조정	0		0
< 자 본 총 계 >	4,598,050,371		1,737,460,830
< 부 채 및 자 본 총 계 >	11,624,863,902		5,901,356,103

7-3. 손익계산서

손익계산서

제 2 기 : 2004년 4월 1일부터 2005년 3월 31일까지

제 1 기 : 2003년 4월 1일부터 2004년 3월 31일까지

동경해상일동화재보험(주)서울지점

(단위 : 원)

과 목	제2기(당기)		제1기(전기)	
	금 액		금 액	
I. 경과보혐료		8,065,994,319		1,134,211,435
1. 수입보혐료	10,621,407,764		4,041,679,451	
① 원수보혐료	0		0	
② 수재보혐료	11,298,549,007		4,041,679,451	
③ 해약환급금	677,141,243		0	
2. 지급보혐료	169,273,254		276,544,647	

① 출재보험료	177,143,202		276,544,647	
② 해약환급금환입	7,869,948		0	
3. 보유보험료	10,452,134,510		3,765,134,804	
4. 전기이월미경과보험료	2,630,923,369		0	
5. 차기이월미경과보험료	5,017,063,560		2,630,923,369	
II. 발생손해액		2,110,445,619		723,503,056
1. 지급보험금	1,861,989,477		113,804,446	
① 원수보험금	0		0	
② 수재보험금	1,861,989,477		113,804,446	
③ 보험금환입	0		0	
④ 수재보험금환입	0		0	
2. 수입보험금	15,034,905		0	
① 출재보험금	15,034,905		0	
② 출재보험금환입	0		0	
3. 구상이익	0		0	
4. 순보험금	1,846,954,572		113,804,446	
5. 지급준비금환입	609,698,610		0	
6. 지급준비금적립	873,189,657		609,698,610	
III. 장기저축성보험환급금		0		0
1. 만기환급금	0		0	
2. 개인연금지급금	0		0	
3. 계약자배당금	0		0	
4. 장기해약환급금	0		0	
IV. 순사업비		2,344,104,856		1,561,028,305
1. 지급경비	2,347,409,848		1,564,626,556	
① 급여	520,677,441		536,188,053	
② 퇴직급여	25,746,477		23,564,645	
③ 복리후생비	21,394,712		18,446,151	
④ 일반관리비	403,714,605		445,043,101	
⑤ 신계약비및수급비	0		0	
⑥ 대리점수수료	0		0	
⑦ 공동보험수수료	0		0	
⑧ 지급대리업무수수료	0		0	
⑨ 지급손해조사비	35,687,186		1,361,350	
⑩ 수재보험수수료	1,340,189,204		540,023,252	
⑪ 수재이익수수료	0		0	
⑫ 출재예수급이자	0		0	
⑬ 신계약비상각비	0		0	
⑭ 영업잡손실	223		4	
2. 수입경비	3,304,992		3,598,251	
① 수입손해조사비	469,820		0	
② 출재보험수수료	2,834,994		3,598,236	
③ 출재이익수수료	0		0	
④ 수재예탁금이자	0		0	
⑤ 수입대리업무수수료	0		0	
⑥ 영업잡이익	178		15	
V. 장기저축성보험료적립금증가액		0		0
1. 차기이월보험료적립금	0		0	
2. 전기이월보험료적립금	0		0	
VI. 계약자배당준비금증가액		0		0
1. 계약자배당준비금적립	0		0	
2. 계약자배당준비금환입	0		0	
VII. 비상위험준비금증가액		209,042,690		75,302,696
1. 비상위험준비금적립	209,042,690		75,302,696	

2. 비상위험준비금환입	0		0	
VIII. 보험영업이익		3,402,401,154		-1,225,622,622
IX. 투자영업이익		227,593,874		83,040,188
1. 이자수익	227,593,874		83,040,188	
① 예금이자	227,593,874		83,040,188	
② 단기매매증권이자	0		0	
③ 매도가능증권이자	0		0	
④ 만기보유증권이자	0		0	
⑤ 대출채권이자	0		0	
⑥ 기타이자수익	0		0	
2. 배당수익	0		0	
① 단기매매증권배당수익	0		0	
② 매도가능증권배당수익	0		0	
3. 단기매매증권처분이익	0		0	
4. 단기매매증권평가이익	0		0	
5. 매도가능증권처분이익	0		0	
6. 만기보유증권처분이익	0		0	
7. 지분법적용투자주식처분이익	0		0	
8. 매도가능주식감액손실환입	0		0	
9. 매도가능채권감액손실환입	0		0	
10. 만기보유채권감액손실환입	0		0	
11. 지분법평가이익	0		0	
12. 발행채권상환익	0		0	
13. 파생상품거래이익	0		0	
(1)이자율관련	0		0	
(2)통화관련	0		0	
(3)주식관련	0		0	
(4)신용관련	0		0	
(5)기타	0		0	
14. 파생상품평가이익	0		0	
(1)이자율관련	0		0	
(2)통화관련	0		0	
(3)주식관련	0		0	
(4)신용관련	0		0	
(5)기타	0		0	
15. 부동산처분이익	0		0	
16. 임대료수익	0		0	
17. 수수료수익	0		0	
18. 가치하락손실충당금환입	0		0	
19. 투자영업잡이익	0		0	
X. 투자영업비용		0		0
1. 이자비용	0		0	
① 당좌차월이자	0		0	
② 차입금이자	0		0	
- 콜머니이자	0		0	
- RP매도이자	0		0	
- 후순위차입금이자	0		0	
- 기타이자	0		0	
③ 발행채권이자	0		0	
④ 기타이자비용	0		0	
2. 단기매매증권처분손실	0		0	
(장외채권중개수수료)	0		0	
3. 단기매매증권평가손실	0		0	
4. 매도가능증권처분손실	0		0	

(장의채권증개수수료)	0	0	0
5. 만기보유증권처분손실	0	0	0
(장의채권증개수수료)	0	0	0
6. 지분법적용투자주식처분손실	0	0	0
7. 매도가능주식감액손실	0	0	0
8. 매도가능채권감액손실	0	0	0
9. 만기보유채권감액손실	0	0	0
10. 지분법평가손실	0	0	0
11. 발행채권상환손	0	0	0
12. 파생상품거래손실	0	0	0
(1)이자율관련	0	0	0
(2)통화관련	0	0	0
(3)주식관련	0	0	0
(4)신용관련	0	0	0
(5)기타	0	0	0
13. 파생상품평가손실	0	0	0
(1)이자율관련	0	0	0
(2)통화관련	0	0	0
(3)주식관련	0	0	0
(4)신용관련	0	0	0
(5)기타	0	0	0
14. 재산관리비	0	0	0
15. 부동산관리비	0	0	0
16. 부동산감가상각비	0	0	0
17. 부동산처분손실	0	0	0
18. 부동산평가손실	0	0	0
19. 투자영업잡손실	0	0	0
XI. 투자영업이익	227,593,874		83,040,188
XII. 총영업이익	3,629,995,028		-1,142,582,434
XIII. 영업외수익	7,946,338		3,966,402
1. 유형자산처분이익	0	0	0
2. 외환차익	270,405	2,564,753	
3. 외화환산이익	7,675,933	292,824	
4. 대손충당금환입	0	0	0
5. 법인세환급액	0	0	0
6. 특별계정수입수수료	0	0	0
① 주주지분이익	0	0	0
② 준비금비혜사업비	0	0	0
③ 기타	0	0	0
7. 전기오류수정이익	0	0	0
8. 영업외잡이익	0	1,108,825	
XIV. 영업외비용	177,975,160		123,923,138
1. 유형자산처분손실	0	0	0
2. 무형자산상각비	66,245,000	66,212,000	
3. 외환차손	111,730,160	47,743,077	
4. 외화환산손실	0	9,253,761	
5. 법인세추납액	0	0	0
6. 기부금	0	0	0
7. 특별계정지급수수료	0	0	0
① 손실보전금액	0	0	0
② 기타	0	0	0
8. 전기오류수정손실	0	0	0
9. 영업외잡손실	0	714,300	
XV. 특별계정이익	0	0	0

1. 특별계정수익	0	0	0
2. 특별계정비용	0	0	0
XVI. 경상이익	3,459,966,206		-1,262,539,170
XVII. 특별이익	0	0	0
1. 자산수증이익	0	0	0
2. 채무면제이익	0	0	0
3. 보험차익	0	0	0
4. 기타특별이익	0	0	0
XVIII. 특별손실	0	0	0
1. 재해손실	0	0	0
2. 기타특별손실	0	0	0
XIX. 법인세비용차감전순이익	3,459,966,206		-1,262,539,170
XX. 법인세비용	599,376,665		0
XXI. 당기순이익(당기순손실)	2,860,589,541		-1,262,539,170

7-4. 결손금 처리 계산서

결손금 처리 계산서

2004년 4월 1일부터

2003년 4월 1일부터

제 2 기 :

제 1 기 :

2005년 3월 31일까지

2004년 3월 31일까지

처분예정일 : 2005년 5월 30일

처리확정일 : 2004년 5월 30일

동경해상일동화재보험(주) 서울지점

(단위 : 원)

과 목	제2기(당기)		제1기(전기)	
	금 액		금 액	
I. 처분전이익잉여금(처리전결손금)		1,598,050,371		(1,262,539,170)
1. 전기이월결손금	(1,262,539,170)		-	
2. 당 기 순 이 익(손실)	2,860,589,541		(1,262,539,170)	
II. 이익잉여금처분액		-		-
III. 차기이월이익잉여금(결손금)		1,598,050,371		(1,262,539,170)

7-5. 현금흐름표

현금흐름표

제 2 기 : 2004년 4월 1일부터 2005년 3월 31일까지

제 1 기 : 2003년 4월 1일부터 2004년 3월 31일까지

동경해상일동화재보험(주) 서울지점

(단위 : 원)

과 목	제2기(당기)		제1기(전기)	
	금 액		금 액	
I. 영업활동으로 인한 현금흐름		5,980,973,167		1,150,415,934
1. 당기순이익(손실)	2,860,589,541		(1,262,539,170)	
2. 현금의 유출이 없는 비용 등의 가산	3,001,587,257		3,503,207,391	
가. 감가상각비	47,779,220		83,068,452	
나. 무형자산상각비	66,245,000		66,212,000	
다. 대손상각비	3,142,632		5,183,858	
라. 퇴직급여	25,746,477		23,564,645	
마. 책임준비금전입액	2,649,631,238		3,240,621,979	
바. 비상위험준비금전입액	209,042,690		75,302,696	
사. 의화환산손실	-		9,253,761	
3. 현금의 유입이 없는 수익 등의 차감	7,675,933		292,824	
가. 의화환산이익	7,675,933		292,824	
영업활동으로 인한 자산·부채의 변				
4. 동	126,472,302		(1,089,959,463)	
가. 보험미수금의 증가	(620,859,680)		(1,036,771,515)	
나. 미수금의 감소(증가)	5,227,650		(5,227,650)	
다. 미수수익의 증가	(16,341,941)		(48,445,673)	
라. 선급비용의 감소(증가)	11,226,469		(17,458,531)	
마. 이연법인세차 증가	(6,435,735)		-	
바. 보험미지급금의 증가	149,255,659		10,356,916	
사. 미지급비용의 증가	9,375,695		3,449,830	
아. 예수금의 증가(감소)	(481,550)		4,137,160	
자. 미지급법인세 증가	605,812,400		-	
차. 퇴직금의 지급	(10,306,665)		-	
II. 투자활동으로 인한 현금흐름		(24,094,000)		(591,368,572)

1. 투자활동으로 인한 현금 유입액	-	-	
2. 투자활동으로 인한 현금 유출액	24,094,000	591,368,572	
가. 비품의 구입	3,698,000	178,968,588	
나. 차량운반구의 구입	-	7,423,984	
다. 소프트웨어의 취득	396,000	331,060,000	
라. 보증금의 증가	20,000,000	73,916,000	
III. 재무활동으로 인한 현금흐름		(774,369,336)	3,795,870,731
1. 재무활동으로 인한 현금 유입액	788,350	3,797,510,331	
가. 영업기금의 유입	-	3,000,000,000	
나. 본지점계정대의 증가	-	797,510,331	
다. 본지점계정차의 감소	788,350	-	
2. 재무활동으로 인한 현금 유출액	775,157,686	1,639,600	
가. 본지점계정차의 증가	-	1,639,600	
나. 본지점계정대의 감소	775,157,686	-	
IV. 현금의 증가(I+II+III)		5,182,509,831	4,354,918,093
V. 기초의 현금		4,354,918,093	-
기말의 현금		9,537,427,924	4,354,918,093

7-6. 주식사항

재무제표에 대한 주식

동경해상일동화재보험주식회사서울지점

1. 지점의 개요 :

동경해상일동화재보험주식회사는 1879년 일본국에서 설립되어 손해보험업 등을 영위하고 있습니다. 동경해상일동화재보험주식회사 서울지점(이하 “지점”)은 2003년 6월 13일에 대한민국 법률에 의한 제반인가를 받아 설치되어 재보험업무를 수행하고 있습니다. 일본국에 소재하고 있는 본사는 2004년 10월 1일자로 일동화재보험(주)와의 합병으로 인해 회사의 상호를 동경해상화재보험주식회사에서 동경해상일동화재보험주식회사로 변경하였으며, 이에 따라 서울지점도 동경해상일동화재보험주식회사 서울지점으로 변경하였습니다.

2. 중요한 회계정책 :

지점의 재무제표는 대한민국의 기업회계기준서 제1호 내지 제13호(제11호는 제외)를 포함한 기업회계기준에 따라 작성되었으며, 재무제표를 작성하기 위하여 채택한 중요한 회계정책은 2004년 4월 1일 게시되는 회계연도부터 적용되는 대한민국의 기업회계기준서 제10호, 제12호, 제13호의 적용에 따른 사항을 제외하고는 2004년 3월 31일로 종료하는 회계기간에 대한 재무제표 작성시 채택한 회계정책과 동일합니다. 지점이 채택하고 있는 중요한 회계정책은 다음과 같습니다.

가. 수익의 인식

지점은 보험료수익을 보험료의 회수기일이 도래한 때 수익으로 인식하고 있습니다.

나. 대손충당금

지점은 대차대조표일 현재의 보험미수금 등에 대하여 채무자의 채무상환능력과 연체기간, 부도여부 등을 종합적으로 고려한 자산건전성분류기준에 따라 개별채권을 정상, 요주의, 고정, 회수의문 및 추정손실로 분류하여 각각 다음의 대손설정을 적용하여 산정한 금액을 대손충당금으로 계상하고 있습니다.

<u>자산건전성분류</u>	<u>대손설정을</u>
정상	0.5% 이상
요주의	2.0% 이상
고정	20.0% 이상
회수의문	50.0% 이상
추정손실	100.0%

다. 유형자산의 평가와 감가상각 -

지점은 당해 유형자산의 구입원가 또는 제작원가와 자산을 사용할 수 있도록 준비하는데 직접 관련되는 지출 및 해당 유형자산의 경제적 사용이 종료된 후에 원상회복을 위하여 그 자산을 제거, 해체하거나 또는 부지를 복원하는데 소요될 것으로 추정되는 비용이 총당부채의 인식요건을 충족하는 경우 그 지출의 현재가치를 유형자산의 취득원가로 산정하고 있습니다.

지점의 유형자산은 취득원가에서 아래의 추정내용연수와 상각방법에 따라 산정된 감가상각누계액과 감액손실누계액을 차감하는 형식으로 대차대조표에 표시하고 있습니다.

<u>과 목</u>	<u>내용연수</u>	<u>상각방법</u>
비 품	5 년	정률법
차 량 운 반 구	5 년	정률법

유형자산의 취득 또는 완성 후의 지출이 가장 최근에 평가된 성능수준을 초과하여 미래 경제

적 효익을 증가시키는 경우에는 자본적 지출로 처리하고, 그렇지 않은 경우에는 발생한 기간의 비용으로 인식하고 있습니다.

또한, 유형자산의 진부화 또는 시장가치의 급격한 하락 등으로 인하여 유형자산의 미래 경제적 효익이 장부가액에 현저하게 미달할 가능성이 있는 경우에는 감액손실의 인식여부를 검토하여 장부가액을 회수가능가액으로 조정하고 그 차액을 감액손실로 처리하고 있습니다. 다만, 차기 이후에 감액된 자산의 회수가능가액이 장부가액을 초과하는 경우에는 그 자산이 감액되기 전의 장부가액의 감가상각 후 잔액을 한도로 하여 그 초과액을 감액손실환입으로 처리하고 있습니다.

라. 무형자산의 평가 -

지점은 무형자산을 당해 자산의 제작원가 또는 구입원가에 취득부대비용을 가산한 가액을 취득원가로 산정하고 있으며, 동 무형자산에 대하여 내용연수 5년을 적용하여 정액법으로 계산한 상각액을 취득원가에서 직접 차감한 잔액으로 표시하고 있습니다.

마. 책임준비금의 설정기준 -

지점은 보험계약에 대해 장래에 지급할 보험금, 환급금 및 이에 관련되는 비용에 충당하기 위하여 책임준비금을 적립하고 있으며, 그 주요 내용은 아래와 같습니다.

(1) 지급준비금

대차대조표일 현재 보험사고가 발생하였으나 미확정 또는 미정산된 보험금액을 적립하고 있습니다.

(2) 미경과보험료적립금

대차대조표일 이전에 회수기일이 도래한 보험료 중 차기이후에 속하는 보험료 해당액을 적립하고 있습니다.

또한, 재보험계약으로 인하여 재보험사로부터 회수가능한 금액은 출재보험준비금의 과목으로 하여 책임준비금에서 차감하는 형식으로 표시하고 있습니다.

바. 비상위험준비금의 설정기준 -

지점은 비상위험에 대비하기 위하여 대차대조표일 이전 1년간 경과보험료의 50%에 달할때까지 보험종목별 보유보험료에 예정이익률을 곱하여 산출한 금액을 매기 누적하여 비상위험준비금으로 적립하고 있습니다. 비상위험준비금은 보험종목별로 경과손해율이 100%를 초과하는 경우와 이익잉여금을 초과하는 결손이 발생할 경우 그 초과금액을 당기순손실의 범위내에서 환입할 수 있습니다.

사. 퇴직급여충당금 -

지점은 퇴직금지급규정에 따라 당기말 현재 1년이상 근속한 전임직원이 일시에 퇴직할 경우에 지급하여야 할 총 퇴직금추계액을 퇴직급여충당금으로 계상하고 있습니다.

아. 외화자산 및 부채의 환산 -

지점은 화폐성 외화자산 및 부채를 대차대조표일 현재의 기준환율로 환산하고 있으며, 이에 따라 발생하는 외화환산손익은 당기손익으로 처리하고 있습니다.

자. 법인세비용 및 이연법인세차(대) -

지점은 일시적 차이로 인하여 법인세법 등의 법령에 의하여 납부하여야 할 금액이 법인세비용을 초과하는 경우 그 초과하는 금액과 이월결손금 등에서 발생한 법인세 효과를 투자자산인 이연법인세차로 계상하고 있으며, 일시적 차이로 인하여 법인세비용이 법인세법 등의 법령에 의하여 납부하여야 할 금액을 초과하는 경우 그 초과하는금액을 고정부채인 이연법인세대로 계상하고 있습니다. 다만, 이연법인세차의 경우 일시적 차이 및 이월결손금에서 발생하는 법인세 효과의 실현가능성이 불확실한 경우에는 그 불확실한 금액의 법인세 상당액에 대하여는 이연법인세차를 인식하지 않고 있습니다.

3. 유형자산 :

2005년과 2004년 3월 31일로 종료되는 회계연도의 유형자산의 변동내역은 다음과 같습니다(단위 : 천원).

가. 2005

	비 품	차량운반구	계
기초	₩ 98,690	₩ 4,634	₩ 103,324
취득	3,698	-	3,698
감가상각	(45,689)	(2,090)	(47,779)
기말	₩ 56,699	₩ 2,544	₩ 59,243

나. 2004

	비 품	차량운반구	계
기초	₩ -	₩ -	₩ -
취득	178,968	7,424	186,392
감가상각	(80,278)	(2,790)	(83,068)
기말	₩ 98,690	₩ 4,634	₩ 103,324

4. 무형자산 :

2005년과 2004년 3월 31일로 종료되는 회계연도의 무형자산의 변동내역은 다음과 같습니다(단위 : 천원).

	2005	2004
기초	₩ 264,848	₩ -
취득	396	331,060
상각	(66,245)	(66,212)
기말	₩ 198,999	₩ 264,848

5. 보험가입자산 :

지점의 2005년 3월 31일 현재 보험에 가입된 자산의 내용은 다음과 같습니다(단위: 천원).

보험의종류	부보금액	부 보 처
재산종합보험	₩ 132,670	삼성화재해상보험

지점은 상기보험 이외에 차량운반구에 대한 책임 및 종합보험 등에 가입하고 있습니다.

6. 보험미수금 및 보험미지급금 :

가. 지점의 2005년과 2004년 3월 31일 현재 보험미수금은 각각 1,665,298천원과 1,036,762천원으로 전액 재보험미수금입니다.

나. 지점의 2005년과 2004년 3월 31일 현재 보험미지급금의 내역은 다음과 같습니다(단위 : 천원).

구 분	2005	2004
마환급보험료	₩ 127,914	₩ -
재보험미지급금	-	3,665
외국재보험미지급금	31,699	6,692
합 계	₩ 159,613	₩ 10,357

7. 책임준비금 :

지점의 2005년과 2004년 3월 31일 현재 보험종류별 책임준비금의 증감내역은 다음과 같습니다
(단위 : 천원).

가. 2005

구 분	기초잔액	추가적립액	기말잔액
(출재보험준비금)			
종합(미경과보험료적립금)	₩ (10,290)	₩ 7,710	₩ (2,580)
(지급준비금)			
종합(수재)	490,290	(490,290)	-
책임(수재)	117,513	96,873	214,386
기계(수재)	-	32,000	32,000
해상(수재)	1,748	(1,748)	-
화재(수재)	-	624,498	624,498
상해(수재)	148	2,158	2,306
계	609,699	263,491	873,190
(미경과보험료적립금)			
종합(수재)	1,957,032	962,768	2,919,800
책임(수재)	164,079	178,055	342,134
기계(수재)	372,643	1,312,557	1,685,200
해상(수재)	120,955	(114,846)	6,109
화재(수재)	12,222	36,524	48,746
상해(수재)	14,282	3,372	17,654
계	2,641,213	2,378,430	5,019,643
합 계	₩3,240,622	₩ 2,649,631	₩ 5,890,253

나. 2004

구 분	기초잔액	증 가	기말잔액
(출재보험준비금)			
종합(미경과보험료적립금)	₩ -	₩ (10,290)	₩ (10,290)
(지급준비금)			
종합(수재)	-	490,290	490,290
책임(수재)	-	117,513	117,513
해상(수재)	-	1,748	1,748
상해(수재)	-	148	148
계	-	609,699	609,699
(미경과보험료적립금)			
종합(수재)	-	1,957,032	1,957,032

책임(수재)	-	164,079	164,079
기계(수재)	-	372,643	372,643
해상(수재)	-	120,955	120,955
화재(수재)	-	12,222	12,222
상해(수재)	-	14,282	14,282
계	-	2,641,213	2,641,213
합 계	₩ -	₩ 3,240,622	₩3,240,622

8. 비상위험준비금 :

지점의 2005년과 2004년 3월 31일로 종료되는 회계연도의 보험종류별 비상위험준비금의 증감 내역은 다음과 같습니다(단위 : 천원).

가. 2005

구 분	기초잔액	증 가	기말잔액
(출재)			
종합	₩ (206)	₩ 206	₩ -
책임	(5,325)	4,587	(738)
해상		(13)	(13)
화재		(8,165)	(8,165)
소 계	(5,531)	(3,385)	(8,916)
(수재)			
종합	61,336	130,033	191,369
책임	5,114	15,939	21,053
기계	9,566	54,084	63,650
해상	4,050	7,606	11,656
화재	384	3,067	3,451
상해	384	1,698	2,082
소 계	80,834	212,427	293,261
합 계	₩ 75,303	₩ 209,042	₩ 284,345

나. 2004

구 분	기초잔액	증 가	기말잔액
(출재)			
종합	₩ -	₩ (206)	₩ (206)
책임	-	(5,325)	(5,325)
소 계	-	(5,531)	(5,531)
(수재)			
종합	-	61,336	61,336
책임	-	5,114	5,114
기계	-	9,566	9,566

해상	-	4,050	4,050
화재	-	384	384
상해	-	384	384
소 계		80,834	80,834
합 계	₩ -	₩ 75,303	₩ 75,303

9. 퇴직급여충당금 :

지점의 2005년과 2004년 3월 31일로 종료되는 회계연도의 퇴직급여충당금의 변동내역은 다음과 같습니다(단위 : 천원).

구 분	2005	2004
기초잔액	₩ 23,565	₩ -
설정액	25,746	23,565
지급액	(10,307)	-
기말잔액	₩ 39,004	₩ 23,565

10. 본지점계정 :

지점의 2005년과 2004년 3월 31일 현재 지점의 본지점계정 내역은 다음과 같습니다(단위 : ₩, 천원).

구 분	내 역	2005	2004
본지점계정(차변)	인쇄비 등	₩ 851	₩ 1,640
본지점계정(대변)	임차보증금	-	72,244
	지점장급여	31,304	198,483
	유형·무형자산	-	506,110
	기 타	-	29,625
		₩ 31,304	₩ 806,462

11. 자본금 :

지점의 자본금은 보험업법 제 6조 제 2항의 규정에 따라 2003년 4월 1일에 동경해상일동화재보험(주)(구, 동경해상화재보험(주))로부터 영업기금으로 전입된 금액입니다.

12. 재보험료수익 :

지점의 2005년과 2004년 3월 31일로 종료되는 회계연도의 보험종류별 보험료수익은 다음과 같습니다(단위 : 천원).

구 분	2005	2004
종합(수재)	₩ 6,674,274	₩ 3,035,981
책임(수재)	639,392	255,130
기계(수재)	2,704,202	478,299
해상(수재)	380,333	109,750
화재(수재)	153,335	19,207
상해(수재)	84,907	19,218
합 계	₩ 10,636,443	₩ 3,917,585

13. 사업비 :

지점의 2005년과 2004년 3월 31일로 종료되는 회계연도의 사업비의 내역은 다음과 같습니다(단위 : 천원).

계 정 과 목	2005	2004
급여	₩ 520,677	₩ 536,188
퇴직급여	25,746	23,565
복리후생비	21,395	18,446
일반관리비	466,656	507,656
수재보험수수료	1,340,189	540,024
지급손해조사비	35,687	1,361
합계	₩ 2,410,350	₩ 1,627,240

14. 법인세비용 :

가. 지점의 2005년과 2004년 3월 31일로 종료되는 회계연도의 법인세비용의 구성내역은 다음과 같습니다(단위 : 천원).

계 정 과 목	2005	2004
당기법인세부담액	₩ 605,813	₩ -
일시적차이로인한이연법인세증감액	6,436	-
합계	₩ 599,377	₩ -

나. 지점의 회계이익과 과세소득간의 주요세무조정 사항의 항목별 내역은 다음과 같습니다(단위 : 천원)

	2005		2004	
	일시적차이	영구적차이	일시적차이	영구적차이
1) 익금산입및손금불산입				
법인세비용	₩ -	₩ 599,377	₩ -	₩ -
퇴직급여충당금	10,145	-	-	-
접대비	-	4,686	-	-
소 계	₩ 10,145	₩ 604,063	₩ -	₩ -
2) 손금산입및의금불산입				
본점경비배부액	-	108,660	-	-
퇴직급여충당금	10,307	-	-	-
소 계	₩ 10,307	₩ 108,660	₩ -	₩ -
3) 세무조정사항합계	₩ (162)	₩ 495,403	₩ -	₩ -

다. 당기 중 주요 누적 일시적 차이의 증감내역은 다음과 같습니다(단위 : 천원)

	기초	증가	감소	기말
퇴직급여충당금	₩ 23,565	₩ 10,145	₩10,307	₩23,403

라. 지점은 전기말 현재 이월결손금을 포함한 차감할 일시적차이에 대한 법인세효과는 실현가능성이 불확실하여 이연법인세차로 계상하지 아니하였습니다.

15. 외화자산 및 부채 :

2005년과 2004년 3월 31일 현재 지점의 화폐성 외화자산과 부채의 과목별 내용은 다음과 같으며, 외화환산으로 인하여 당기와 전기에 각각 7,676천원과 293천원의 환산이익과 전기에9,254천원의 환산손실이 발생하였습니다(단위 : 천원, US\$, €, ¥).

계 정 과 목	2005		2004	
	외화금액	원화금액	외화금액	원화금액
보험미수금	US\$ 38,120	₩ 39,179	US\$ 441	₩ 509
	¥ 2,586,500	25,794	-	-
	€ 457	611	-	-
본지점계정대	¥ 3,204,405	31,304	¥ 23,664,126	257,939

16. 부가가치 :

지점의 2005년과 2004년 3월 31일로 종료되는 회계연도의 부가가치계산에 필요한 계정과목과 금액은 다음과 같습니다(단위 : 천원).

<u>계 정 과 목</u>	<u>2005</u>	<u>2004</u>
급여	₩ 520,677	₩ 536,188
퇴직급여	25,746	23,565
복리후생비	21,395	18,446
임차료	179,612	167,062
감가상각비	47,779	83,068
합계	<u>₩ 795,209</u>	<u>₩ 828,329</u>

7-7. 연결재무제표감사보고서 (해당사항 없음)

7-8. 연결대차대조표 (해당사항 없음)

7-9. 연결손익계산서 (해당사항 없음)

7-10. 연결이익잉여금(결손금)처분계산서 (해당사항 없음)

7-11. 연결현금흐름표 (해당사항 없음)

7-12. 연결재무제표 주석사항 (해당사항 없음)

8. 주요 경영현황 요약

8-1. 영업규모

(단위 : 백만원)

과 목	2004 년	2003 년	증 감
현·예금 및 예치금	9,538	4,355	5,183
대출금			
유가증권			
고정자산	258	368	-110
책임준비금	5,890	3,241	2,649
자기자본	4,598	1,737	2,861

8-2. 수익성

(단위 : 백만원,%,%p)

과 목	2004 년	2003 년	증 감
당기순이익	2,861	-1,263	4,124
손 해 율	26.16	63.8	-37.64
순사업비율	29.06	137.6	-108.54
운용자산이익률	3.33	2.3	1.03
ROA	39.01	-24.8	63.81
ROE	164.64	-42.1	206.74

8-3. 건전성

(단위 : 백만원,%,%p)

과 목	2004 년	2003 년	증 감
가중부실자산	0	0	0
자산건전성분류 대상자산	1,571	1,087	484
부실자산비율	0.0	0.0	0.0
위험가중자산	3,527	2,067	1,460

총자산	11,625	5,901	5,724
위험가중자산비율	32.55	34.5	-1.95
단기매매 및 매도증권의 장부가			
단기매매 및 매도 증권의 공정가액			
단기매매 및 매도 증권의 평가손익			

8-4. 자본의 적정성

(단위 : 백만원,%)

과 목	2004 년	2003 년	증 감
자 본 금	3,000	3,000	0
자본잉여금			
이익잉여금	1,598	-1,263	2,861
지급여력비율	251.50	229.1	22.40

8-5. 자회사 경영실적 (해당사항 없음)

8-6. 기타 경영현황 (해당사항 없음)

8-7. 주식매수선택권 부여내용 (해당사항 없음)

8-8. 요약 대차대조표 및 손익계산서

① 요약 대차대조표

(단위 : 백만원)

구 분		2004 년	2003 년
자 산	현·예금 및 예치금	9,538	4,355
	단기매매증권		
	매도가능증권		
	만기보유증권		
	지분법적용투자주 식		

	대출자산		
	고정자산	258	368
	기타자산	1,829	1,178
	자산총계	11,625	5,901
부 채	책임준비금	5,890	3,241
	비상위험준비금	284	75
	기타부채	853	848
	부채총계	7,027	4,164
자본총계		4,598	1,737
부채 및 자본총계		11,625	5,901

② 요약 손익계산서

(단위 : 백만원)

구 분	2004 년	2003 년
경과보험료	8,066	1,134
발생손해액	2,110	724
장기환급금		
순사업비	2,344	1,561
장기준비금증가액		
계약자배당증가액		
비상준비금증가액	209	75
보험영업이익	3,402	-1,226
투자영업이익	228	83
총영업이익	3,630	-1,143
경상이익	3,460	-1,263
세전순이익	3,460	-1,263
당기순이익	2,861	-1,263

9. 기 타

9-1. 임원

구 분	성 명	직 명	담당업무
상근임원	니시오카 히로시	지 점 장	지점업무 총괄

9-2. 지점 및 영업소망

주 소 : 서울특별시 중구 을지로 1가 87번지 삼성화재빌딩 8층
동경해상일동화재보험(주)서울지점
연 락 처 : 02-752-0858(대표)

9-3. 이용자 편람

- 연결대상자회사

손보사가 해당 회계연도말 현재 다른 회사의 발행주식에 대하여 아래와 같이 소유하고 있는 경우 그 다른 회사를 연결대상자회사라고 합니다.

- (1) 다른 회사에 대한 손보사의 지분율이 50% 초과하는 경우
- (2) 다른 회사에 대한 손보사의 지분율이 30% 초과하면서 최대주주인 경우
- (3) 손보사와 손보사의 종속회사(종속회사의 종속회사 포함)가 합하여 위의 (1),(2)에 규정된 방법으로 주식을 소유하거나 실질지배력을 보유함으로써 다른 회사를 지배하는 경우

*종속회사 : 위의 (1),(2)에서 말하는 “다른 회사” 를 “종속회사” 라 합니다.

- 비연결자회사

손보사의 지분율이 15% 초과하면서 연결대상이 아닌 다른 회사를 비연결자회사라고 합니다.

- 주주배당률

주주배당률은 납입자본금에 대한 배당금액의 비율을 나타내는 것으로 아래의 산식으로 산출합니다.

$$\text{주주배당률} = \text{배당금액} / \text{납입자본금} \times 100$$

- 주당배당액

주당배당액은 1주당 배당금액을 나타내는 것으로 아래의 산식으로 산출합니다.

$$\text{주당배당액} : \text{배당금액} / \text{발행주식수}$$

- 배당성향

배당성향은 세후 당기순이익에 대한 배당금액의 비율로 아래의 산식을 적용하여 산출합니다.

$$\circ \text{ 배당성향} = \text{배당금액} / \text{세후 당기순이익} \times 100$$

(세후 당기순이익은 연결전 일반계정의 세후 당기순이익을 말함)

- 계약자배당전잉여금

계약자배당전잉여금이란 손보사의 회계연도중에 신규발생한 계약자배당금을 제외한 책임준비금(금리차보장배당 등의 소요액과 계약자배당금의 부리이자를 포함한 금액)을 우선 적립한 후의 잔여액을 말하며 계약자배당은 이 금액을 기준으로 이루어집니다.

- 단기매매증권

단기매매차익을 위해 취득한 유가증권으로서 매수와 매도가 적극적이고 빈번하게 이루어지는 것에 한함.

- 매도가능증권

단기매매증권 또는 만기보유증권으로 분류되지 아니하는 유가증권

- 만기보유증권

만기가 확정된 채무증권으로서 상환금액이 확정되었거나 확정이 가능한 채무증권을 만기까지 보유할 적극적인 의도또는 능력이 있는 경우에 한함.

- 부실대출

부실대출은 총대출중 고정, 회수의문 및 추정손실을 합한 것으로 손보사의 자산건전성을 측정 할 수 있는 지표입니다.

1) 고정은 다음의 1 에 해당하는 자산을 말합니다.

- 경영내용, 재무상태 및 미래현금흐름 등을 감안할 때 채무상환능력의 저하를 초래할 수 있는 요인이 현재화되어 채권회수에 상당한 위험이 발생한 것으로 판단되는 거래처(고정거래처)에 대한 자산
- 3 월이상 연체대금을 보유하고 있는 거래처에 대한 자산중 회수예상가액 해당부분

- 최종부도 발생, 청산·파산절차 진행 또는 폐업 등의 사유로 채권회수에 심각한 위험이 존재하는 것으로 판단되는 거래처에 대한 자산중 회수예상가액 해당부분
- “회수의문거래처” 및 “추정손실거래처”에 대한 자산중 회수예상가액 해당부분

2) 회수의문은 다음의 1에 해당하는 자산을 말합니다.

- 경영내용, 재무상태 및 미래현금흐름등을 감안할 때 채무상환능력이 현저히 악화되어 채권회수에 심각한 위험이 발생한 것으로 판단되는 거래처에 대한 자산중 회수예상가액 초과부분
- 3월이상 12월미만 연체대출금을 보유하고 있는 거래처에 대한 자산중 회수예상가액 초과부분

3) 추정손실은 다음의 1에 해당하는 자산을 말합니다.

- 경영내용, 재무상태 및 미래현금흐름 등을 감안할 때 채무상환능력의 심각한 악화로 회수불능이 확실하여 손실처리가 불가피한 것으로 판단되는 거래처에 대한 자산중 회수예상가액 초과부분
- 12월이상 연체대출금을 보유하고 있는 거래처에 대한 자산중 회수예상가액 초과부분
- 최종부도 발생, 청산·파산절차 진행 또는 폐업 등의 사유로 채권회수에 심각한 위험이 존재하는 것으로 판단되는 거래처에 대한 자산중 회수예상가액 초과부분

- 파생금융상품거래

통화, 채권, 주식 등 기초자산의 가격에 근거하여 그 가치가 결정되는 금융상품을 매매하거나 이로부터 발생하는 장래의 현금흐름을 교환하기로 하는 거래 및 기타 이를 이용하는 거래입니다.

- 1) 장내거래는 거래소가 정하는 방법 및 기준에 따라 행하여지는 파생금융상품 거래입니다.
- 2) 장외거래는 장내거래가 아닌 당사자간의 계약에 의한 파생금융상품거래입니다.
- 3) 헷지거래는 기초자산의 손실을 감소 혹은 제거하기 위한 파생금융상품 거래입니다.
- 4) 트레이딩거래는 거래목적이 헷지거래에 해당되지 않는 모든 파생금융상품 거래입니다.

- 지급여력비율

지급여력비율이란 보험계약자에 대한 채무를 안정적으로 확보키 위해 보험종목별 위험도에 따라 보험계약준비금에 더해 보유하여야 할 자산기준에 대한 순자산 비율을 말하고, 이는 보험회사 재무구조의 건전성을 나타내는 지표이며 다음과 같이 산출합니다.

○ 지급여력비율 = (지급여력금액/지급여력기준금액) × 100

○ 지급여력금액 : 납입자본금, 자본잉여금, 이익잉여금, 비상위험준비금 등의 합계액에서 미상각신계약비, 무형자산 등의 합계액을 차감한 금액으로 하며, 이는 보험회사가 보유하고 있는 순자산가치를 의미한다. (보험업감독규정 7-1 조에 의해 산출한다.)

○ 지급여력기준금액 : 일반보험과 장기보험의 위험보험에 대한 보험료기준 산출액과 보험금기준 산출액 중 큰 금액의 합계액과 장기보험의 책임준비금(계약자이익배당준비금 및 미상각신계약비 차감)의 4%의 금액의 합산금액으로 하며, 이는 보험종목별 위험도에 따라 보험계약준비금에 더해 보유하여야 할 자산기준을 의미한다. (보험업감독규정 7-2 조 제 2 항에 의해 산출한다.)

- ROA (Return on Assets)

보험회사의 총자산을 사용하여 이익을 어느 정도 올리고 있는가를 나타내는 보험회사의 이익창출능력으로 자산대비수익률이라고도 합니다.

- ROE (Return on Equity)

보험회사에 투자된 자본을 사용하여 이익을 어느 정도 올리고 있는가를 나타내는 보험회사의 이익창출능력으로 자기자본수익률이라고도 합니다.

- 유동성 비율

유동성 비율은 손보사의 지급능력을 표시하는 지표로 그 비율이 높을수록 고객의 인출요구에 대한 지급능력이 높다는 것을 의미합니다.

- 위험가중자산

위험가중자산이란 보유자산의 신용도(예시: 채권발행기관의 신용도, 차주의 신용도 등) 및 자산의 성격별로 예상 손실액을 추정된 것을 말하며, 총자산중 미상각신계약비 및 영업권을 제외한 자산에 대하여 감독원장이 별도로 정하는 기준에 따라 자산별 위험가중치를 부과하여 산출합니다. 통상적으로 위험가중치는 과거 경험율을 기초로 결정됩니다.

<참 고>

위험가중자산 산정기준

자산의 분류	위험가중치 기준
1. 현.예금	
가. 현금	0%
나. 당좌예금	10%
다. 보통예금	- 제 1 금융권 : 10%, 제 2 금융권 : 50%
라. 정기예금	- 제 1 금융권 : 10%, 제 2 금융권 : 50%
마. 정기적금	- 제 1 금융권 : 10%, 제 2 금융권 : 50%
바. 기타예금	
- 상호부금	- 제 1 금융권 : 10%, 제 2 금융권 : 50%
- 표지어음	- 제 1 금융권 : 10%, 제 2 금융권 : 100%
- 발행어음	50%
- 보증어음	- 제 1 금융권 : 20%, 제 2 금융권 : 50%, 기타 100%
- CD	10%
- CMA	50%
- MMDA	20%
- RP	- 제 1 금융권 : 20%, 제 2 금융권 : 50%
- 외화예금	10%
- 기타	10%
사. 금전신탁	50%
아.단체퇴직보험예치금	20%
자. 선물거래예치금	20%
차. 기타예치금	50%
2. 단기매매증권	
가. 주식	50%
나. 출자금	- 관계회사 : 50%, 비관계회사 : 100%
다. 국공채	
- 국채	0%
- 공채	10%
라. 특수채	10%
마. 회사채	
- 보증회사채	- 공공기관 : 10%, 제 1 금융권 : 20%, 제 2 금융권 : 50%, 기타: 100%

- 무보증회사채	100%
- 관계회사 채권	50%
자산의 분류	위험가중치 기준
바. 수익증권	
- 개발신탁	20%
- 공사채형	50%
- 주식형	50%
- 기타(MMF)	100%
사. 해외유가증권	
(1) 해외주식	100%
(2) 해외채권	
- 우리나라 정부, 한국은행, 및 OECD 국 정부, 중앙은행이 발행 또는 보증	0%
- 국내 공공기관, OECD 국 은행 및 OECD 국을 제외한 국가의 공공부문이 발행 또는 보증	10%
- 국내 제 1 금융권 보증, OECD 국 은행 및 OECD 국을 제외한 국가의 공공부문이 발행 또는 보증	20%
- 국내 제 2 금융권 보증	50%
- 상기 이외의 해외채권 및 위 분류대상중 국제신용평가 기관(S&P, Moody's)으로부터 투자부적격 판정을 받은 채권	100%
(3)기타해외유가증권	100%
아. 신종유가증권	100%
자. 기타유가증권	
- 투자일임유가증권	100%
- 기타	100%
3. 매도가능증권	
가. 주식	50%
나. 출자금	- 관계회사 : 50%, 비관계회사 : 100%
다. 국공채	
- 국채	0%
- 공채	10%

라. 특수채	10%
마. 회사채	
자산의 분류	위험가중치 기준
- 보증회사채	- 공공기관 : 10%, 제 1 금융권 : 20%, 제 2 금융권 : 50%, 기타: 100%
- 무보증회사채	100%
- 관계회사 채권	50%
바. 수익증권	
- 개발신탁	20%
- 공사채형	50%
- 주식형	50%
- 기타(MMF)	100%
사. 해외유가증권	
(1) 해외주식	100%
(2) 해외채권	
- 우리나라 정부, 한국은행, 및 OECD 국 정부, 중앙은행이 발행 또는 보증	0%
- 국내 공공기관, OECD 국 은행 및 OECD 국을 제외한 국가의 공공부문이 발행 또는 보증	10%
- 국내 제 1 금융권 보증, OECD 국 은행 및 OECD 국을 제외한 국가의 공공부문이 발행 또는 보증	20%
- 국내 제 2 금융권 보증	50%
- 상기 이외의 해외채권 및 위 분류대상중국제신용평가기관(S&P, Moody's)으로부터 투자부적격 판정을 받은 채권	100%
(3) 기타 해외유가증권	100%
아. 신종유가증권	100%
자. 기타유가증권	
- 투자일임유가증권	100%
- 기타	100%
4. 만기보유증권	
가. 국공채	

- 국채	0%
- 공채	10%
자산의 분류	위험가중치 기준
나. 특수채	10%
다. 회사채	
- 보증회사채	- 공공기관 : 10%, 제 1 금융권 : 20%, 제 2 금융권 : 50%, 기타: 100%
- 무보증회사채	100%
- 관계회사 채권	50%
라. 수익증권	
- 개발신탁	20%
- 공사채형	50%
- 주식형	50%
- 기타(MMF)	100%
마. 해외유가증권	
(1) 해외주식	100%
(2) 해외채권	
- 우리나라 정부, 한국은행, 및 OECD 국 정부, 중앙은행이 발행 또는 보증	0%
- 국내 공공기관, OECD 국 은행 및 OECD 국을 제외한 국가의 공공부문이 발행 또는 보증	10%
- 국내 제 1 금융권 보증, OECD 국 은행 및 OECD 국을 제외한 국가의 공공부문이 발행 또는 보증	20%
- 국내 제 2 금융권 보증	50%
- 상기 이외의 해외채권 및 위 분류대상중국제신용평가기관(S&P, Moody's)으로부터 투자부적격 판정을 받은 채권	100%
(3) 기타 해외유가증권	100%
바. 신종유가증권	100%
사. 기타유가증권	
- 투자일임유가증권	100%
- 기타	100%

5. 지분법적용투자주식	
가. 주식	100%
자산의 분류	위험가중치 기준
나. 출자금	100%
6.대출채권(대손충당금 차감전)	
가. 콜론	- 제 1 금융권 : 20% 제 2 금융권: 50%
나. 보험약관대출금	0%
다.유가증권담보대출금	50%
라. 부동산담보대출금	-주택 : 50% 기타 : 100%
마. 신용대출금	100%
바. 어음할인대출금	100%
사. 지급보증대출금	- 정부 또는 한국은행 보증 : 0% 공공기관 보증 : 10% 제 1 금융권 보증 : 20% 제 2 금융권 보증 : 50% 기타 보증 : 100%
아. 기타대출금	
- CP	100%
- 주택보험대출금	50%
- 사모사채	100%
7. 부동산	100%
II. 비운용자산	100%
가. 보험미수금(거래처별 보험미지급금 차감후)	100%
나. 기타비운용자산	100%
III. 총자산	

[작성요령]

- 1) 부동산은 감가상각누계액 및 가치하락손실충당금 차감전 기준이며, 비운용자산은 대손충당금과 감가상각누계액 차감전 기준임
- 2) 비운용자산과 총자산은 미상각신계약비, 영업권 및 퇴직보험 특별계정자산을 제외한 금액
- 3) 사모사채는 회사채 위험가중기준 적용
- 4) 비운용자산 중 보험미수금의 대상자산은 거래처별로 보험미지급금을 차감한 금액임

- 유가증권평가손익

유가증권 평가손익은 회계결산일 현재 보유하고 있는 유가증권의 장부가와 당해 회계연도말의 공정가액 또는 순자산가액과의 차이를 의미합니다.

* 장부가는 총회 결산승인후의 수정장부가를 의미합니다.

- 특별계정

특별계정은 보험업법 제 19 조의 2 에서 정하고 있는 특별계정과 동일한 개념으로, 일반계정과 구분 운용 및 회계처리하기 위하여 설정하는 계정을 말합니다. 보험업회계처리준칙에서는 구분계정으로 표기됩니다.

- 특수관계인

특수관계인은 증권거래법시행령 제10조의3의 제2항에 해당하는 자로서, 최대주주 또는 주요주주의 직계존비속 등 친족 및 그들과 합산하여 30%이상을 출자 또는 사실상 영향력을 행사하고 있는 경우 당해 법인, 기타 단체와 그 임원 등을 말합니다.

- 신용평가등급

신용평가 전문기관에서 정한 등급을 의미하며, 평가등급으로는 채무의 상환능력을 평가한 장·단기신용등급 등이 있습니다. 장기신용등급은 장기 채무 상환능력 및 상환불능 위험, 투자자에 법적인 보호정도 등을 나타내는 것이며, 단기신용등급은 1 년미만 단기채무 상환능력 및 상환불능 위험 등을 나타냅니다. 각 신용평가기관별로 신용등급 체계는 다르게 표현될 수 있습니다.

<참고> 평가기관별 장·단기 신용평가등급 체계

1) Moody's

	장기신용등급		신용등급내용	단기신용등급		신용등급내용
	등급	순위		등급	순위	
투자 적격 등급	Aaa	1	최상의 신용상태	P-1(Prime-1)	1	최상의 신용등급
	Aa1	2	전반적으로 신용상태가 우수	P-2(Prime-2)	2	신용등급 양호
	Aa2	3	하나 Aaa에 비해서는 약간의			
	Aa3	4	투자위험 존재			
	A1	5		P-3(Prime-3)	3	신용등급 적절
	A2	6	신용상태 양호			
	A3	7				

	Baa1	8	신용상태 적절 (현재 이자지급 및 원금 상환에 문제는 없으나 미래에는 위험 존재)			
	Baa2	9				
	Baa3	10				
투자 요주 의 및 부적 격등 급	Ba1	11	투자시 요주의 대상	Not Prime	4	
	Ba2	12				
	Ba3	13				
	B1	14	바람직한 투자대상이 아님			
	B2	15				
	B3	16				
	Caa	17	신용상태 나쁨			
Ca	18					
C	19	최악의 신용상태				

2) S & P

	장기신용등급		신용등급내용	단기신용등급		신용등급내용
		순위			순위	
투자 적격 등급	AAA	1	최상의 신용상태 (Extremely Strong)	A-1	1	최상의 신용 등급
	AA+	2	신용상태 우수 (Very Strong)	A-2	2	신용등급 양 호
	AA	3				
	AA-	4				
	A+	5	신용상태 양호 (Strong)	A-3	3	신용등급 적 절
	A	6				
	A-	7				
	BBB+	8	신용상태 적절 (Adequate)			
	BBB	9				
	BBB-	10				
투자 요주 의 및 부적 격등 급	BB+	11	투자시 요주의 대상 (Less Vulnerable)	B	4	투자시 요주 의 대상
	BB	12				
	BB-	13				
	B+	14	투자시 요주의 대상 (More Vulnerable)	C	5	상환불능위 험 상존
	B	15				
	B-	16				
	CCC+	17	투자시 요주의 대상 (currently Vulnerable)	D	6	상환불능 상 태
	CCC	18				
	CCC-	19				

	CC	20			
	C	21	최악의 신용상태		
	D	22			

3) IBCA

	장기신용등급		신용등급내용	단기신용등급		신용등급내용
	등급	순위		등급	순위	
투자적격등급	AAA	1	투자위험 발생가능성이 거의 없음 (the lowest expectation of investment risk)	A1	1	최상의 신용등급
	AA	2	아주 약간의 투자위험 발생가능성 있음 (very low expectation of investment risk)	A2	2	신용등급 양호
	A	3	약간의 투자위험 발생가능성 있음 (Currently low expectation of investment risk)	A3	3	신용등급 적절
	BBB	4	약간의 투자위험 발생가능성 있음 (Currently low expectation of investment risk)			
투자요주의 및 부적격등급	BB	5	투자위험 발생가능성 있음 (possibility of investment risk developing)	B	4	투자시 요주의 대상
	B	6	투자위험 상존 (investment risk exist)			
	CCC	7	상환불능 가능성이 있음 (currently perceived possibility of default)			
	CC	8	상환불능 가능성이 높음 (high risk default)	C	5	상환불능 상태
	C	9	상환불능 상태 (currently default)			